



ADASA

AGÊNCIA REGULADORA DE ÁGUAS, ENERGIA E
SANEAMENTO BÁSICO DO DISTRITO FEDERAL

Fiscalização de Acompanhamento referente às correções de não conformidades encontradas no Sistema de Esgotamento Sanitário da Bacia do Rio São Bartolomeu do DF no ano de 2015

Superintendência de Abastecimento de Água e Esgoto – SAE

Brasília – DF

2016

ÍNDICE

1. IDENTIFICAÇÃO DA ADASA.....	3
2. IDENTIFICAÇÃO DO PRESTADOR DE SERVIÇOS	3
3. CARACTERÍSTICAS DA FISCALIZAÇÃO	3
4. OBJETIVO	3
5. METODOLOGIA.....	3
6. DESCRIÇÃO DOS FATOS LEVANTADOS	4
EEB.SBR.003 (Qd 13 SESI)	4
EEB Sobradinho II	5
EEB Norte Planaltina	6
EEB Mestre D’Armas (Cond. Sarandí).....	7
7. CONCLUSÃO	8
10. EQUIPE TÉCNICA.....	8

1. IDENTIFICAÇÃO DA ADASA

ADASA: Agência Reguladora de Águas, Energia e Saneamento Básico do Distrito Federal.

Endereço: Setor Ferroviário – Parque Ferroviário de Brasília – Estação Rodoferroviária, Sobreloja – Ala Norte – CEP: 70631-900 – Brasília-DF.

Telefone: (61) 3961-4900

2. IDENTIFICAÇÃO DO PRESTADOR DE SERVIÇOS

CAESB – Companhia de Saneamento Ambiental do Distrito Federal

Endereço: Centro de Gestão de Águas Emendadas – Av. Sibipiruna – Lotes 13/21 – Águas Claras – CEP: 71928-720 – Brasília-DF.

3. CARACTERÍSTICAS DA FISCALIZAÇÃO

Tipo	Vistoria de Retorno aos locais do Relatório de Fiscalização/COFA/003/2015
Localidade(s)	Planaltina e Sobradinho
Data da Inspeção de campo.	04/04/2016

4. OBJETIVO

O objetivo dessa vistoria é verificar se as não conformidades encontradas pela fiscalização técnica operacional em relação aos requisitos de qualidade, eficiência e segurança foram sanadas.

Sendo assim, esse Relatório detalha a ação de Fiscalização de Acompanhamento nos locais nos quais foram encontradas não conformidades, expressas no Relatório de Fiscalização/COFA/003/2015.

5. METODOLOGIA

A metodologia para desenvolvimento da ação de fiscalização compreendeu a ida aos locais os quais a Caesb informou ter sanado as não conformidades apontadas pelo relatório RF/COFA/003/2015. As demais não conformidades tiveram seus prazos para atendimento prorrogados e serão objeto de futuras fiscalizações.

A vistoria foi acompanhada sempre por algum supervisor ou operador da área que se encarregou de explicar quais as melhorias realizadas.

Os locais vistoriados e os apontamentos sobre o que necessitava ser trocado/reparado foram os seguintes:

C1 – Placas de Advertência que precisam ser revitalizadas, nas unidades:

- EEB.SBR.003
- EEB Sobradinho II
- EEB Mestre D’Armas
- EEB Norte Planaltina

C2 – Tampas que necessitam ser revitalizadas ou substituídas, nas unidades:

- EEB.SBR.003
- EEB Sobradinho II
- EEB Mestre D'Armas
- EEB Norte Planaltina

C3 – Exaustor do poço de sucção fora de operação, na unidade:

- EEB Mestre D'Armas

6. DESCRIÇÃO DOS FATOS LEVANTADOS

EEB.SBR.003 (Qd 13 SESI)

A placa de advertência da Elevatória foi substituída e as tampas do poço de sucção que estavam oxidadas foram substituídas por novas tampas novas de inox.



Foto 1 – Placa de advertência (RF/COFA/003/2015)



Foto 2 – Tampas do poço de sucção com sinais de oxidação (RF/COFA/003/2015)



Foto 3 – Placa de advertência nova

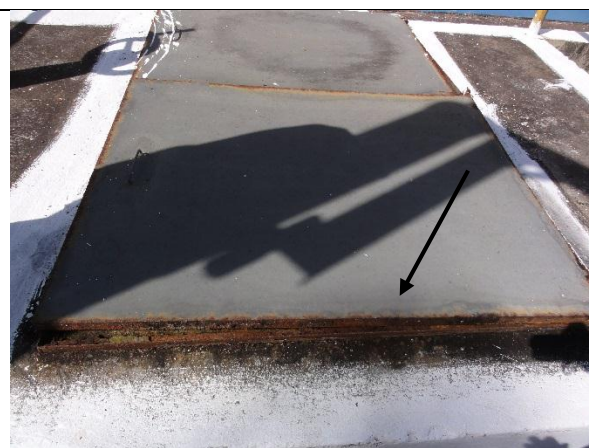

Foto 4 – Tampas antigas do poço de sucção ao fundo e novas placas de inox instaladas.

EEB Sobradinho II

A placa de advertência da Elevatória foi substituída e as tampas do poço de sucção que estavam oxidadas foram substituídas por novas tampas novas de alumínio com reforço de inox nas laterais.



Foto 5 – Placa de advertência da EEB Sobradinho II (RF/COFA/003/2015)



Foto 6 – Tampa do poço de sucção da EEB Sobradinho II (RF/COFA/003/2015)



Foto 7 – Placa de advertência nova



Foto 8 – Tampas novas do poço de sucção.

EEB Norte Planaltina

A placa de advertência da Elevatória foi substituída e as tampas do poço de sucção que estavam em processo de oxidação foram recuperadas.



Foto 9 – Placa de advertência da EEB Norte Planaltina (RF/COFA/003/2015)



Foto 10 – Tampas do poço de sucção oxidadas nas laterais (RF/COFA/003/2015)



Foto 11 – Placa de advertência nova



Foto 12 – Tampas recuperadas do poço de sucção.

EEB Mestre D'Armas (Cond. Sarandí)

A placa de advertência da Elevatória que estava em branco foi substituída, as tampas do poço de sucção que estavam oxidadas foram substituídas por tampas de alumínio com reforço de inox nas laterais e os exaustores que estavam fora de operação foram substituídos e estão em funcionamento.



Foto 13 – Placa de advertência da EEB Mestre D'Armas em branco (RF/COFA/003/2015)



Foto 14 – Placa de advertência nova



Foto 15 – Tampas do poço de sucção oxidadas (RF/COFA/003/2015)



Foto 16 – Exaustores fora de operação (RF/COFA/003/2015)



Foto 17 – Tampas novas do poço de sucção.



Foto 18 – Exaustores novos e em funcionamento.

7. CONCLUSÃO

A vistoria teve o objetivo de verificar as ações corretivas realizadas pela Caesb quanto aos apontamentos realizados no RF/COFA/003/2015. Conforme constatado na descrição dos fatos levantados, os reparos informados pela Concessionária foram realizados, sendo então consideradas como sanadas essas não conformidades listadas pelo citado Relatório de Fiscalização.

Reitera-se que as demais constatações feitas a respeito do Sistema de Esgotamento Sanitário da Bacia do Rio São Bartolomeu ainda estão dentro do prazo para correção e serão objeto de futuras vistorias, sendo assim o processo referente ao RF/COFA/003/2015 permanece aberto até a conclusão final dos trabalhos.

10. EQUIPE TÉCNICA

Igor Medeiros da Silva

Coordenador de Fiscalização

Rossana Santos de Castro

Reguladora de Serviços Públicos

Daniel de Lucena Matos

Regulador de Serviços Públicos

Brasília, DF, 02 de maio de 2016